SAMSUNG

SERIES 4+

تلفزيون البلازما

دليل المستخدم

تم توفير الأشكال والأمثلة التوضيحية الواردة في "دليل المستخدم" هنا بغرض التوضيح فقط وقد تختلف هذه الرسومات عن مظهر المنتج الحقيقي. علمًا بأنه قد يتم تغيير تصميم المنتج ومواصفاته دون إخطار.

الاتصال بسامسونج حول العالم

إذا كان لديك أيةاستفسارات أو ملاحظات تتعلق بمنتجات سامسونج، يرجى الاتصال بمركزخدمةالعملاء التابع لساسمونج.

البلد	مركز خدمة العملاء	موقع ويب
U.A.E	800-SAMSUNG (726-7864)	www.samsung.com
OMAN	800-SAMSUNG (726-7864)	www.samsung.com/ae (English) www.samsung.com/ae_ar (Arabic)
KUWAIT	183-2255 (183-CALL)	www.samsung.com/ae (English) www.samsung.com/ae_ar (Arabic)
BAHRAIN	8000-4726	www.samsung.com/ae (English) www.samsung.com/ae_ar (Arabic)
QATAR	800-2255 (800-CALL)	www.samsung.com/ae (English) www.samsung.com/ae_ar (Arabic)
EGYPT	08000-726786	www.samsung.com
ALGERIA	0800 100 100	www.samsung.com/n_africa
TUNISIA	80-1000-12	www.samsung.com/n_africa
JORDAN	0800-22273 06 5777444	www.samsung.com/Levant (English)
SYRIA	18252273	www.samsung.com/Levant (English)
IRAN	021-8255	www.samsung.com
MOROCCO	080 100 2255	www.samsung.com
SAUDI ARABIA	9200-21230	www.samsung.com/sa
PAKISTAN	0800-Samsung (72678)	/www.samsung.com/pk

إرشادات المستخدم

■ احتجاز الصورة على الشاشة

لا تعرض صورة ثابتة (كما في ألعاب الفيديو) على شاشة عرض البلازما لأكثر من دقائق معدودة،حيث إنها قد تسبب احتجاز الصورة على الشاشة. ويُعرف أيضًا احتجاز الصورة بمسمى "احتراق الشاشة". للحيلولة دون حدوث احتجاز للصورة على الشاشة، يجب تقليل درجة سطوع الشاشة وتباينها عند عرض الصور الثابتة.

■ وجود حرارة في الجزء الخلفي من تلفزيون البلازما

قد يكون الجانب الخلفي من المنتج ساخنًا بعد استخدامه لفترات طويلة حيث تنبعث السخونة من اللوحة من خلال فتحة التهوية الموجودة بالجزء الخلفي من المنتج.

وهذا أمر طبيعي ولا يدل أي عيب أو فشل في تشغيل المنتج.

ومع ذلك، يجب منع الأطفال من لمس الجزء الخلفي من المنتج.

■ يصدر عن المنتج صوت "طقطقة" مزعجة.

قد يحدث صوت "الطقطقة" الذي يتم عند حدوث تقلص أو تمدد للمنتج نتيجة لحدوث تغيير في البيئة المحيطة، مثل درجة الحرارة أو الرطوبة. وهذا أمر طبيعي وليس عيبًا في الجهاز.

■ عيوب الخلية

تستخدم شاشة عرض البلازما الرقمية تكنون من 2,360,000 (مستوى عالي الدقة) إلى 6,221,000 بكامل (مستوى FHD)، الأمر الذي يُعتلب تقنية متقدمة لإنتاجها. ومع ذلك، قد تظهر بعض نقاط البكسل المظلمة أو الداكنة على الشاشة. ولكن لا تؤثر بأي نقاط البكسل هذه على أداء المنتج.

- **تجنب تشغيل التلفزيون تحت درجة حرارة تقل عن 41 درجة فهرنهايت (5 درجة مئوية)**
- **قد تتسبب الصور الثابتة في حدوث تلف دائم للوحة PDP.**

قد تتسبب مشاهدة تلفزيون البلازما لمدة طويلة بتمديط 4:3 في ترك أثر لحواف الصورة تظهر على يسار الشاشة ويمينها ومنتصفها نتيجة لتفاوت انبعاث الضوء على الشاشة. كما قد يؤدي تشغيل أقراص DVD أو أجهزة الألعاب إلى حدوث تأثيرات مماثلة على الشاشة.

لا يسري الضمان على التلفيات الناجمة عن الموتر السالف ذكره.

■ أثار الصور على الشاشة.

قد يؤدي استمرار عرض الصور الثابتة من ألعاب الفيديو لوقت أطول من المدة الزمنية المحددة إلى ترك أثر صور جزئية على الشاشة.

لتجنب حدوث هذا التأثير، يجب تقليل درجة "السطوع" و "التباين" عند عرض الصور الثابتة لمدة طويلة.

■ الضمان

لا يغطي الضمان أي ضرر ينشأ عن احتجاز الصورة.

لا يغطي الضمان الأضرار التي تنشأ عن التشغيل الدائم للتليفزيون دون توقف.

للاستخدام الشخصي و غير التجاري فقط.

يخضع الاستخدام لاتباع الإرشادات الواردة في "دليل المستخدم"، وقد لا يتوافر في جميع المناطق.

BN68-04871L-02

©2013 Samsung Electronics Co., Ltd. كافة الحقوق محفوظة.

إرشادات السلامة الهامة

SAMSUNG

تحذير! إرشادات السلامة الهامة

(يُرجى قراءة القسم المناسب المطابق للعلامة الموجودة على منتج Samsung الموجود لديك قبل بدء تركيب المنتج.)

تنبيه

خطر التعرض لصدمة كهربية. لا تحاول الفتح

تنبيه: للحد من خطر التعرض لصدمة كهربائية، لا تقم بإزالة الغطاء (أو الجزء الخلفي)، حيث لا يوجد أجزاء داخلية قابلة للصيانة من قبل المستخدم. لذا، اطلب من الأفراد المؤهلين القيام بجميع أعمال الصيانة.

يشير هذا الرمز إلى وجود جهد عالٍ بالداخل. فمن الخطر وجود تلامس لأي جزء داخلي بهذا المنتج بأي شكل من الأشكال.

ينبهك هذا الرمز إلى أنه قد تم تضمين إرشادات هامة تتعلق بالتشغيل والصيانة مع هذا المنتج.

- تم تزويد الخزانة بفتحات ومنافذ من الخلف، أو الأسفل لتوفير التهوية اللازمة. ولضمان الحصول على أداء يُعتمد عليه بهذا الجهاز ولحمايته من السخونة الزائدة، يحظر سد تلك المنافذ أو فتحاتها أو تغطيتها.
  - ينبغي عدم وضع هذا الجهاز داخل سلسلة مدمجة مثل مكتبة أو خزانة تهادية، إلا في حالة توفر تهوية جيدة بهذه الأماكن.
  - ينبغي عدم وضع هذا الجهاز فوق سجّاد أو مفروشة وبالقرب من الأماكن المعرضة لتجمع الغبار.
  - ينبغي عدم وضع أو تأثير تحتوي على المياه (زهرية أو غيرها) فوق الجهاز. لأن ذلك قد يؤدي إلى التعرض لخطر نشوب حريق أو حدوث صدمة كهربية.
- لا تضع هذا الجهاز في مكان يتعرض فيه للتساقط الأمطار أو لاستعمله بالقرب من الماء (بالقرب من حوض استحمام أو مغسلة أو حوض المطبخ أو حوض غسيل أو على قاعدة مبللة أو بالقرب من حمام سباحة أو ما شابها). في حالة تعرض الجهاز للبلل، افصله عن التيار الكهربي واتصل على الفور بمركز خدمة. ذلك حتى لا يمكنك التيار الكهربي من اختراق الجهاز.
- بعض هذا الجهاز يعتبر، وقد تم تصميم بعض القيود في مجتمعك تتطلب منك التخلص من هذه المعلومات بطريقة معينة لأسباب تتعلق بالحفاظ على البيئة. لذا نأمل من الأسلوب بالسلطات المحلية للاطلاع على المعلومات الخاصة بكيفية التخلص منها أو إعادة تدويرها.
- ينبغي عدم تحميل ماشط الحائط أو أسلاك التمديد أو الحولات فوق سعتهم، ولا قد يتنتج حريق أو تحدث صدمة كهربية.
- ينبغي وضع أسلاك موتر الطاقة في مسار يجعلها في مأمن من التعبير فوقها أو الضغط عليها بواسطة أشياء توضع فوقها أو توضع بشكل يعوق توصيلها، كما ينبغي توجيه عناية خاصة للأسلاك عند نهاية القابس والحولات، وموضع خروج السلك من الجهاز.
- لحماية الجهاز من العواصف والبرق أو لحمايته في حالة الغياب عنه أو تركه دون استخدام لفترات طويلة، افصله عن ماشط الحائط وافصل الهوائي أو نظام الكيبل. حيث سيساعد ذلك في حماية الجهاز من التلف نتيجة البرق أو التيّار المفتعي أي خطوط الخدمة.
- قبل توصيل سلك التيار الكهربي إلى التيار المتردد بماشط الحولي ذي التيار المستمر، تأكد من توافق شعار فولطية محول التيار المستمر مع الموزّر الكهربي المحلي.
- يحظر وضع أي شيء معتني في الأجزاء المفتوحة الموجودة بالجهاز، لأن ذلك قد يؤدي إلى التعرض لمخاطر أو حدوث صدمة كهربية.
- تجنب حدوث صدمة كهربية، لا تلمس الأجزاء الداخلية للجهاز أبدًا، حيث يُسمح للقابس الصلكه وحده فقط بفتح الجهاز.
- تأكد من توصيل قابس سلك التيار الكهربي وإحكامه بشكل محكم، وعند إلقائه، تأكد من إمساكه من القابس عند نزعه من الماشط. علمًا بأنه يحظر لمس سلك التيار الكهربي بأيد مبتلة.
- إذا لم يعمل الجهاز بشكل سليم - وخاصة في حالة صدور أصوات أو روائح غير عادية منه - افصله على الفور واتصل بالموزّع المعتمد أو مركز الخدمة.
- تأكد من نزع قابس التيار الكهربي من الماشط في حالة تركك التلفزيون دون استخدام أو ترك الجهاز لفترة طويلة وخاصة عند ترك الجهاز مع أطفال أو مسنين أو ذوي احتياجات خاصة.
  - يمكن أن تتسبب الثأرية المتراكمة في حدوث صدمة كهربية أو تسرب كهربي أو نشوب حريق بسبب تولد سلك التيار الكهربي للشرارة أو الحرارة أو بسبب تلف المادة العازلة.
- تأكد من الاتصال بمركز خدمة معتمد عند تركيب الجهاز في مكان كثيف الأثربة ذي درجة حرارة مرتفعة أو منخفضة ويتسم بالرطوبة العالية ويوجد به مواد كيميائية أو عند تركيب الجهاز في الأماكن التي يتم تشغيلها فيها على مدار 24 ساعة مثل المطارات ومحطات القطار وغيرها.
- قد يؤدي عدم الالتزام بذلك إلى تعرض جهازك لتلفيات شديدة.
- استخدم فقط قابس وعقبس تم توصيلهما أرضيًا بشكل جيد.
  - قد يؤدي التوصيل الأرضي غير السليم إلى حدوث صدمة كهربية أو تلف الجهاز. (أجهزة الفئة 1 فقط)
- تفصل الجهاز عن مصدر الطاقة، يجب فصل القابس من ماشط مصدر الطاقة، وبالتالي ينبغي أن يكون قابس مصدر الطاقة قابل للاستخدام.
- ينبغي عدم السماح للأطفال بالصعود على الجهاز.
- احتفظ بالملحقات (البطاريات، وغيرها) في مكان آمن بعيدًا عن متناول الأطفال.
- تجنب تركيب المنتج في مكان غير مستقر مثل رف، جهاز أو أرضية منحدرة أو مكان غرضة للاهتزاز.
- لا تُعرض المنتج للصدمة أو الارتطام، وفي حالة تعرض الجهاز للتلف، افصل سلك التيار الكهربي وتواصل بمركز الخدمة.
- افصل سلك التيار الكهربي عن ماشط الحائط ومسح الجهاز مستخدمًا قطعة من القماش ناعمة وجافة. علمًا بأنه يحظر استخدام أي مواد كيميائية مثل الشمع أو البنزين أو الكحول أو مخفف الدهان أو مبيد الحشرات أو مُعطّر الجو أو المنظفات. لأن استخدام تلك المواد قد يؤدي إلى تغير شكل المنتج أو إزالة الطباعة الموجودة عليه.
- ينبغي عدم نفخ المنتج في الماء أو رشه بها.
- يحظر التخلص من البطاريات عن طريق حرقها.
- ينبغي عدم تقصير دائرة البطاريات أو تفكيكها أو تعريضها للسخونة الزائدة.
- هناك احتمال يحدوث انفجار إذا تم استبدال البطارية بطريقة غير صحيحة. فرباستبدالها ببطاريات من نفس النوع أو من نوع مماثل.
- تحذير - التجنب اندلاع حريق، أبعد الشموع أو أي مصدر للّهب دومًا عن المنتج.

بدء التشغيل

الملحقات

- جهاز التحكم عن بُعد وبطاريتان (بحجم AAA)
- إرشادات الملك
- بطاقة الضمان / الدليل التنظيمي (غير متوفر في بعض المناطق)
- سلك تيار كهربي

كابلات الإدخال (تُباع بشكل منفصل)

- مركب (صوت/فيديو)
- Component
- موصّل متحد المحور (RF)
- HDMI

وحدة التحكم بالتلفزيون (مفاتيح اللوحة)

وحدة التحكم بالتلفزيون هي عبارة عن جويستيك صغير مثل زر بالجانب الخلفي الأيسر للتلفزيون، يتيح لك التحكم في التلفزيون بدون جهاز التحكم عن بُعد.

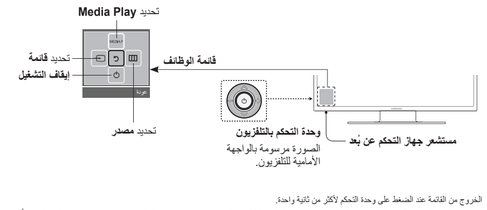

الخروج من القائمة عند الضغط على وحدة التحكم لأكثر من ثانية واحدة.

عند تحديد الوظيفة من خلال تحريك وحدة التحكم إلى الاتجاهات الأعلى/الأسفل/اليسار/اليمين، تأكد من عدم الضغط على وحدة التحكم. أما إذا ضغطت عليها أولاً، فلن تتمكن من تشغيلها لتحريك الاتجاهات الأعلى/الأسفل/اليسار/اليمين.

إعداد (الإعداد الأولي)

عند تشغيل التلفزيون لأول مرة، سنساعدك المتطلبات التي تظهر بشكل متتالٍ على الشاشة في تكوين الإعدادات الأساسية. اضغط الزر **POWER**، قم بضبط الإعداد الأولي وذلك بإتباع الأدلة الخاصة بالتلفزيون.

توصيل سلك التيار الكهربي والهوائي. (راجع "التوصيلات")

التوصيلات

- بالنسبة إلى اتصال جهاز فك التشفير باستخدام كابل HDMI، توصي بشدة بتوصيل منفذ IN 1(STB) HDMI.
- لا يتم السماح بطرّاز التلفزيون في اتصال الكمبيوتر (قد تظهر صورة مشوّشة أو غير صحيحة).
- قد تحصل على أفضل جودة للصوت والصورة، قم بالتوصيل بجهاز رقمي باستخدام كابل HDMI.
- قد لا تظهر الصورة بشكل طبيعي (أو لا يتم عرضها نهائيًا) أو قد لا يعمل الصوت في حالة أن يكون الجهاز الخارجي يستخدم كابل HDMI بإصدار أقدم من ذلك المتصل بالتلفزيون. في حالة حدوث مثل هذه المشكلة، قم بالاتصال من الشركة المصنعة للجهاز الخارجي عن إصدار كابل HDMI وإذا كان قديمًا، اطلب ترقية له.
- تأكد من شراء كابل HDMI معتمد. وإلا، قد لا تظهر الصورة أو قد يحدث خطأ في الاتصال.

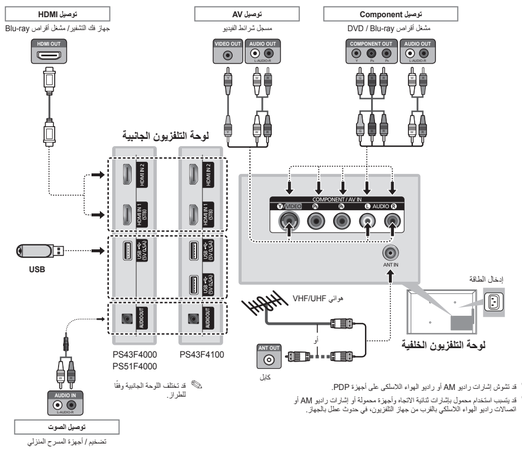

قد تشوش إشارات راديو AM أو راديو الهواء الاسلكي على أجهزة PDP.

قد يتسبب استخدام محول يتشارك كنابة الاتجاه وأجهزة محمولة أو إشارات راديو AM أو اتصالات راديو الهواء الاسلكي بالقرب من جهاز التلفزيون، في حدوث تعطل بالجهاز.

بدء التشغيل

كيفية استخدام "تحرير الاسم"

تتيح لك ميزة **"تحرير الاسم"** اقران اسم جهاز بمصدر الدخل. للوصول إلى **تحرير الاسم**، اضغط الزر TOOLS من **قائمة المصادر**. قم بتحديد اسم للجهاز الذي يتم توصيله بمقابس الإدخال لاختيار مصدر الإدخال بسهولة.

معلومات

يمكنك عرض معلومات مفصلة حول الجهاز الخارجي المتصل.

تغيير مصدر الإدخال

قائمة المصادر

يتم استخدامها لاختيار التلفزيون أو مصادر إدخال خارجية أخرى مثل مشغل أقراص DVD/مشغل Blu-ray/أجهزة استقبال البث عبر كابلات/جهاز فك التشفير لمستقبل الأقمار الصناعية.

1. اضغط الزر SOURCE.
2. حدد مصدر الإدخال الخارجي المطلوب.

■ **TV / HDMI1 / HDMI2 / AV / Component**

يمكنك اختيار الأجهزة الخارجية المتصلة بالتلفزيون فقط. في **مصدر**، يتم تمييز مصادر الدخل المتصلة.

جهاز التحكم عن بُعد

يتميز جهاز وحدة التحكم عن بُعد بلفاظ "برايل" على أزرار "التشغيل" و"القنوات" و"مستوى الصوت" ويمكن استخدامه من قبل الأشخاص الذين يعانون من مشاكل بصرية.

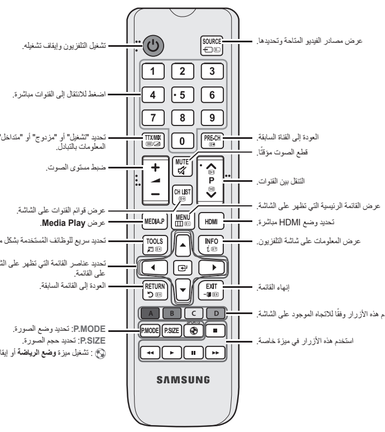

تركيب البطاريات (حجم البطارية: AAA)

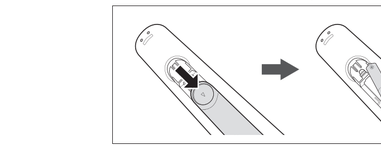

ملاحظة

- استخدم جهاز التحكم عن بُعد في نطاق مسافة 23 قدمًا من التلفزيون.
- قد يؤثر الضوء الساطع على أداء جهاز التحكم عن بُعد. تجنب استخدام إضاءة فلورسنت خاصة أو لافتات نيون بالقرب من الجهاز.
- قد يختلف اللون والشكل وفقًا للطراز.

قائمة البث

❑ تذكر القنوات

الضبطالتلقائي

(حسب البلد)

قد لا تتوافق أرقام البرامج التي تم تخصيصها تلقائيًا مع أرقام البرامج الفعلية أو المطلوبة. إذا كانت القناة مخلفة، فستظهر نافذة إدخال رقم التعريف الشخصي.

❑ استخدام قائمة القنوات

قائمة القنوات

تحتوي **قائمة القنوات** على القنوات التي يعرضها التلفزيون عندما تضغط على زر القناة. يمكنك عرض معلومات القناة، **الكل** أو **المفضلة 1-5**. اضغط على الزر ◀(**الوضع**) لتغيير وضع القناة.

عند الضغط على الزر CH LIST الموجود بجهاز التحكم عن بُعد، سيتم عرض شاشة **قائمة القنوات** في نفس الوقت.

وضع القناة

- **تحرير المفضلة**: تعيين القنوات التي تشاهدها بشكل متكرر كمفضلة.
- للحصول على معلومات تفصيلية حول استخدام **تحرير المفضلة**، ارجع إلى "**تحرير المفضلة**".
- **المفضلة 1-5**: عرض جميع القنوات المفضلة مرتبة في مجموعات تصل إلى خمس مجموعات، وكل مجموعة تتميز بشاشة منفصلة.
- يعرض التلفزيون **المفضلة 1-5** فقط في حالة إضافة قنوات مفضلة باستخدام **تحرير المفضلة**.
- **الكل**: عرض كافة القنوات المتاحة حاليًا.

مدير الجدولة

يمكنك ضبط القناة المطلوبة ليتم عرضها تلقائيًا في الوقت المحدد. بالإضافة إلى ذلك، يمكنك مشاهدة قناة قمت بحجز ها للمشاهدة أو تعديلها أو حذفها.

لاستخدام هذه الوظيفة، يجب عليك ضبط الوقت الحالي أولاً باستخدام الوظيفة **الوقت** ← **ضبط الساعة** الموجودة بالقائمة **النظام**.

1. اضغط على **جدولة** في شاشة **مدير الجدولة**. ستظهر القائمة **عرض الجدولة**.
2. اضغط على الأزرار ▲/▼/◀/▶ لضبط كل قائمة خيارات.
- **القناة**: لتحديد القناة المطلوبة.
- **تكرار**: حدد **مرة** أو **يدوي** أو **Sat~Sun** أو **Mon~Fri** أو **كل يوم** لضبطها حسب احتياجاتك. إذا قمت بتحديد **يدوي**، فيمكنك إعداد اليوم الذي تريده.
- تشير العلامة (✓) إلى اليوم المحدد.
- **التاريخ**: يمكنك ضبط التاريخ المطلوب.
- تتوفر عندما تحدد **مرة في تكرار**.
- **وقت البدء**: يمكنك تعيين وقت البدء الذي تريده.

إذا أردت تحرير أو إلغاء جدول محجوز، فحدد الجدول المحجوز في **مدير الجدولة**. ثم اضغط على الزر ENTER وحدد **تحرير** أو **حذف**.

تحرير القنوات

يمكنك تحرير أو حذف القنوات.

1. انتقل إلى الشاشة **تحرير القنوات**.
2. اضغط على الأزرار ▲/▼ لتحديد القناة المطلوبة ثم اضغط على الزر ENTER. تشير العلامة (✓) إلى القناة المحددة.

يمكنك تحديد أكثر من قناة.

اضغط على الزر ◀ لعرض مزة أخرى لإلغاء تحديد القناة.

استخدام الأزرار الملونة وأزرار الوظائف مع تحرير القناة

- ■ **أحمر (تغيير الرقم)**: تغيير ترتيب القنوات في قائمة القنوات.
  - **(تم)**: إكمال تغيير ترتيب القنوات.
- ■ **أخضر (غلق / إلغاء الغلق)**: يمكنك غلق قناة بحيث لا يمكن تحديدها أو عرضها. / إلغاء غلق قناة قمت بغلقها.

تتوافر هذه الوظيفة فقط عند ضبط **قفل القناة** على الوضع **تشغيل**.

تظهر شاشة إدخال رقم التعريف الشخصي. أدخل رقم التعريف الشخصي المكون من 4 أرقام. قم بتغيير رقم التعريف الشخصي باستخدام الخيار **تغيير رمز التعريف الشخصي**.

- ■ **أصفر (حذف)**: حذف قناة من قائمة القنوات.
- ■ **أزرق (تحديد الكل / إلغاء تحديد الكل)**: تحديد أو إلغاء تحديد جميع القنوات مرة واحدة.
- ■ **(0~9) (انتقال إلى)**: الانتقال إلى القناة مباشرةً بالضغط على الأرقام (0~9).
- ◇ **(صفحة)**: الانتقال إلى الصفحة التالية أو السابقة.
- **(أدوات)**: لعرض قائمة الخيارات. عناصر قائمة الخيارات التي تظهر قد تكون مختلفة حسب نوع وحالة القناة.
- **نسخ إلى المفضلات**: انسخ القناة المفضلة المحددة في **المفضلة 1-5**. يمكنك الإضافة من قائمة مفضلة أخرى.
- **إعادة تسمية المفضلة**: تعيين اسم القناة المفضلة الخاصة بك.
- **تحرير القنوات**: الانتقال إلى شاشة **تحرير القنوات** مباشرة.
- **معلومات**: عرض تفاصيل البرنامج المحدد.

❑ ميزات أخرى

إعدادات القنوات

المنطقة

(حسب البلد)

يمكنك تغيير المنطقة المطلوبة.

الضبط اليدوي

البحث عن إحدى القنوات يدويًا وتخزينها بالتلفزيون.

إذا كانت القناة مغلقة، فستظهر نافذة إدخال رقم التعريف الشخصي.

قد يتم دعم **الضبط اليدوي** تبعًا لمصدر الفناة.

1. اضغط على الزر **جديد**.
2. قم بتعيين **برنامج نظام الالوان** و**نظام الصوت** و**القناة** و**بحث**.
3. اضغط على الزر **تخزين**. عند الانتهاء من البحث، يتم تحديث القناة في قائمة القنوات.

وضع القناة

- **P** (رقمي البرنامج): عند اكتمال الموالفة، يتم تعيين محطات البث الموجودة في منطقتك على أرقام المواضع من P0 إلى P99. ويمكنك تحديد القنوات عن طريق إدخال رقم الموضع في هذا الوضع.
- **C** (وضع القناة الهوائية) / **S** أو **Z** (وضع القناة عبر كابل) (حسب البلد): يتيح لك هذان الوضعان تحديد القناة عن طريق إدخال الرقم المعين لكل محطة بث هوائية أو قناة عبر الكبل.

ضبط دقيق للقنوات

إذا كانت الإشارة ضعيفة أو مشوشة، فقم بإجراء الضبط الدقيق للقنوات يدويًا.

يتم وضع العلامة النجمية "*" على القنوات التي تم إجراء الضبط الدقيق لها.

لإعادة إجراء الضبط الدقيق، حدد **إعادة ضبط**.

نقل قائمة القنوات

(حسب البلد)

توريد خريطة القنوات أو تصديرها. يجب توصيل جهاز تخزين USB لاستخدام هذه الوظيفة.

تظهر شاشة إدخال رقم التعريف الشخصي. أدخل رقم التعريف الشخصي المكون من 4 أرقام.

أنظمة الملفات المدعومة هي FAT و exFAT.

قفل القناة

إغلاق القنوات في قائمة القنوات، لمنع المستخدمين غير المصرح لهم مثل الأطفال من مشاهدة البرامج غير المناسبة لهم.

استخدام الأزرار الملونة وأزرار الوظائف مع تحرير المفضلة

- ■ **أحمر (إلغاء / تغيير الترتيب)**
  - **إلغاء**: تغيير وضع القناة إلى **الكل** أو **المعروضة أخيرًا** أو **المعروضة كثيرًا**. يتم عرض وضع القناة المحددة.
  - **تغيير الترتيب**: تغيير ترتيب القنوات المفضلة.
  - **(تم)**: إكمال تغيير ترتيب القنوات.
- ■ **أخضر (تغيير مفضلة)**: تغيير قائمة القنوات المفضلة من **المفضلة 1-5**.
- ■ **أصفر (إضافة / حذف)**
  - **إضافة**: إضافة القنوات المحددة إلى **المفضلة 1-5**.
  - **حذف**: حذف القناة المفضلة من **المفضلة 1-5**.
- ■ **أزرق (تحديد الكل / إلغاء تحديد الكل)**: تحديد أو إلغاء تحديد جميع القنوات مرة واحدة.
- ■ **(0~9) (انتقال إلى)**: الانتقال إلى القناة مباشرةً بالضغط على الأرقام (0~9).
- ◇ **(صفحة)**: الانتقال إلى الصفحة التالية أو السابقة.
- **(أدوات)**: لعرض قائمة الخيارات. عناصر قائمة الخيارات التي تظهر قد تكون مختلفة حسب نوع وحالة القناة.
- **إلغاء**: تغيير وضع القناة إلى **الكل** أو **TV** أو **المعروضة أخيرًا** أو **المعروضة كثيرًا**. يتم عرض وضع القناة المحددة.
- **تحرير المفضلة**: الانتقال إلى شاشة **تحرير المفضلة** مباشرة.
- **إعادة تسمية القناة**: عين اسمًا مكونًا من خمسة حروف بحد أقصى للقناة. على سبيل المثال، طعام أو جولف أو ما إلى ذلك، حيث يزيد هذا الأمر من سهولة العثور على القناة وتحديدها.
- **معلومات القناة**: عرض تفاصيل القناة المحددة.
- **معلومات**: عرض تفاصيل البرنامج المحدد.

تحرير المفضلة TOOLS

يمكنك إضافة أو تحرير أو حذف القنوات المفضلة.

1. انتقل إلى الشاشة **تحرير المفضلة**.
2. اضغط على الزرين ▲/▼ لتحديد القناة المطلوبة، ثم اضغط على الزر ENTER.
3. اختيار **قناة مفضلة** محددة ضمن **المفضلة 1-5** باستخدام الزر B (**تغيير مفضلة**)، ثم اضغط على الزر D (**إضافة**). تمت إضافة القناة المحددة في **المفضلة 1-5**.

يمكن إضافة قناة مفضلة واحدة من العديد من القنوات المفضلة من بين **المفضلة 1-5**.

التوصيلات

توافر فقط عند ضبط **مصدر** إلى TV.

قائمة الصور

❑ تغيير وضع الصورة المضبوط مسبقًا

وضع الصورة TOOLS

حدد نوع الصورة المفضل لديك.

- **ديناميكي**: مناسب للغرفة المضيئة.
- **قياسي**: مناسب للبيئة العادية.
- **أفلام**: مناسب لمشاهدة الأفلام في الغرف المظلمة.

❑ تعديل إعدادات الصورة

ضوء الخلية / التباين / السطوع / حدة الوضوح / اللون / تظليل (G/R)

يتضمن التلفزيون خيارات ضبط عديدة تتيح لك التحكم في جودة الصورة.

في الأوضاع المتاظرية **TV, AV** الخاصة بنظام PAL، لا تكون **تظليل (G/R)** متوفرة.

يمكن ضبط الإعدادات وتخزينها لكل جهاز خارجي متصل بالتلفزيون.

يؤدي خفض مستوى سطوع الصورة إلى تقليل استهلاك الطاقة.

حجم الصورة

لتعيين خيارات الصورة المتنوعة مثل حجم الصورة ونسبة العرض إلى الارتفاع.

قد تختلف العناصر المتوفرة وفقًا للوضع المحدد.

قد تختلف خيارات حجم الصورة وفقًا لمصدر الإدخال.

- **حجم الصورة TOOLS**: قد يحتوي جهاز استقبال البث عبر الكابلات/القمر الصناعي أيضًا على مجموعة من أحجام الشاشات الخاصة به. ومع ذلك، من المستحسن بشدة استخدام الوضع 16:9 في معظم الأوقات.
  - **16:9**: لتعيين الصورة على الوضع العريض 16:9.
  - **تكبير عريض**: لتكبير حجم الصورة بنسبة تزيد عن 4:3.
  - لضبط **الموضع** باستخدام الزرين ▲ و ▼.
  - **تكبير**: لتكبير الصور المريضة في الوضع 16:9 رأسيًا كي تتلاءم مع حجم الشاشة.
  - لضبط **تكبير** أو **الموضع** باستخدام الزرين ▲ و ▼.
  - **4:3**: لتعيين الصورة إلى الوضع الأساسي (4:3).
  - لا تشاهد ملفات بتنسيق 4:3 لمدة طويلة. فقد يتسبب ظهور آثار حواف الصورة على يسار الشاشة ويمينها ومنتصفها في ثبات الصورة (تلف الشاشة) التي قد لا تتم تغطيتها من قبل الضمان.
  - **ملائمة الشاشة**: عرض الصورة كاملة بدون قطع حوافها عند إدخال إشارات HDMI (1080p / 1080i / 720p) أو Component (1080i / 1080p).
  - **تكبير/تصغير/أوضح**: قم بضبط حجم الصورة ووضعها. تتوافر هذه الميزة مع **تكبير** فقط.
  - **الموضع**: لضبط وضع الصورة. تتوافر مع **ملائمة الشاشة** أو **تكبير عريض**.
- قد تختلف العناصر المتوفرة وفقًا للوضع المحدد.

يمكن ضبط الإعدادات وتخزينها لكل جهاز خارجي متصل بمنفذ الإدخال الخاص بالتلفزيون.

إذا كانت تستخدم **ملائمة الشاشة** مع إدخال HDMI 720p، سيتم قطع خط واحد في أعلى الشاشة وأسفلها والجانبين الأيسر والأيمن كما هو الحال في وظيفة المسح العلوي.

مصدر الإدخال	حجم الصورة
ATV/AV	16:9، تكبير عريض، تكبير، 4:3
Component (480i/480p، 576i/576p)	16:9، تكبير عريض، تكبير، 4:3
Component (1080i/1080p)	16:9، تكبير عريض، تكبير، 4:3، ملائمة الشاشة
HDMI (720p أو 1080i و 1080p)	16:9، تكبير عريض، تكبير، 4:3، ملائمة الشاشة

قائمة الصور

PIP

يمكنك مشاهدة موالف التلفزيون ومصدر فيديو خارجي في نفس الوقت. لا تعمل الوظيفة **PIP** (صورة داخل صورة) في الوضع نفسه.

إذا قمت بإيقاف تشغيل التلفزيون أثناء المشاهدة في الوضع PIP، ستختفي النافذة PIP.

قد تلاحظ ظهور الصورة في نافذة PIP بشكل غير طبيعي إلى حد ما عند استخدام الشاشة الرئيسية لعرض لعبة أو مقطع موسيقي.

إعدادات PIP

الصورة الرئيسية	الصورة الفرعية
Component, HDMI	TV / AV

- **PIP**: لتنشيط وظيفة PIP أو إلغاء تنشيطها.
- **مصدر**: تحديد المصدر للشاشة الفرعية.
- **القناة**: لتحديد قناة الشاشة الفرعية.
- **المقاس**: لتحديد الحجم الخاص بالصورة الفرعية.
- **الموضع**: تحديد موضع للصورة الفرعية.
- **تحديد الصوت**: يمكنك اختيار الصوت المطلوب (**رئيسي / فرعي**) في الوضع **PIP**.

❑ تغيير خيارات الصورة

إعدادات متقدمة

(متوفرة في وضع **قياسي** / **أفلام**)

يمكنك ضبط الإعدادات التفصيلية للشاشة بما في ذلك اللون والتباين.

- **تباين ديناميكي**: ضبط تباين الشاشة.
- **درجة اللون "أسود"**: لتحديد مستوى اللون الأسود لضبط عمق الشاشة.
- **لون البشرة**: لضبط لون البشرة.
- **وضع RGB فقط**: عرض الألوان "أحمر"و"أخضر"و"أزرق" لإجراء عمليات ضبط دقيقة لمستوى تشبع اللون وتدرجه.
- **مسافة اللون**: لضبط نطاق الألوان المتوفرة لإنشاء الصورة.
- **توازن الأبيض**: لضبط درجة حرارة الألوان حتى تبدو الصورة طبيعية إلى حد كبير. معادلة الأحمر / معادلة الأخضر / معادلة الأزرق: لضبط مستوى قتمة الألوان (أحمر، أخضر، أزرق).

اكتساب الأحمر / اكتساب الأخضر / اكتساب الأزرق: لضبط سطوع الألوان (أحمر، أخضر، أزرق).

إعادة ضبط: لإعادة ضبط إعدادات **توازن الأبيض** إلى إعداداتها الافتراضية.

جاما: ضبط مستوى كثافة الألوان الأساسية.

- **إضاءة الحركة**: لتقليل استهلاك الطاقة عن طريق التحكم في سطوع الحركة التي تمت ملاءمتها.
- لا تتوافر هذه الميزة إلا في الوضع **قياسي**.

عند تغيير قيمة إعداد لـ **ضوء الخلية** أو **السطوع** أو **التباين**، سيتم ضبط **إضاءة الحركة** على **إيقاف التشغيل**.

❑ تغيير وضع الصوت المُعد مسبقًا

وضع الصوت

- **قياسي**: لاختيار وضع الصوت العادي.
- **موسيقى**: لزيادة مستوى الموسيقى ليغطي على أصوات الأشخاص.
- **أفلام**: لتوفير أفضل وضع للصوت لمشاهدة الأفلام.
- **صوت واضح**: لرفع مستوى أصوات التحدث لتكون أعلى من الأصوات الأخرى.
- **تضخيم**: لزيادة كثافة الأصوات ذات التردد العالي للاستماع إلى صوت أفضل للأشخاص الذين يعانون من ضعف السمع.

خيارات الصورة

- **درجة اللون**: قد تعطيل **دافئ1** أو **دافئ2

❑ ضبط إعدادات الصوت

تأثير الصوت

(وضع الصوت القياسي فقط)

■ **DTS: TruSurround** توفر هذه الوظيفة متعة الاستماع لصوت "القناة 5.1" في محيط ظاهري من خلال سماعات الصوت باستخدام تقنية HRTF (وظيفة نقل الصوت عبر سماعات الرأس).

■ **DTS TruDialog** تتيح لك هذه الوظيفة إمكانية زيادة شدة الصوت عن موسيقى الخلفية أو المؤثرات الصوتية بحيث تتمكن من سماع الحوار بشكل أكثر وضوحًا.

■ **الموازن:** استخدم الموازن لتخصيص إعدادات الصوت لكل مكبر صوت.

– **توازن:** لضبط التوازن بين السماعة اليمنى واليسرى.

– **100 هرتز / 300 هرتز / 1 كيلوهرتز / 3 كيلوهرتز / 10 كيلوهرتز:** (ضبط النطاق الترددي) لضبط مستوى ترددات النطاق الترددي المحددة.

– **إعادة ضبط:** لإعادة ضبط موازن الصوت إلى إعداداته الافتراضية.

إعدادات السماعة

■ **صوت تقلفي:** لموازنة مستوى الصوت لكل قناة، قم بالتعيين إلى **عادي**، أو **ليلا**؛ يوفر هذا الوضع أداءً محسنًا للصوت مقارنة بالوضع **عادي**، حيث لا يصدر أي تشويش تقريبًا، فهذا الوضع مناسب في الليل.

لاستخدام التحكم في مستوى الصوت في الجهاز الأصلي المتصل بالتلفزيون كما هو موضح أدناه، قم بضبط **صوت تقلفي** على **"إيقاف تشغيل"** في التلفزيون. وإلا، قد لا يتم تطبيق تغيير على جهاز التحكم في مستوى الصوت للجهاز الأصلي.

إعادة ضبط الصوت

إعادة ضبط جميع إعدادات الصوت إلى إعدادات المصنع الافتراضية.

❑ اختيار وضع الصوت TOOLS

عند الضبط على **Dual I-II**، يتم عرض وضع الصوت الحالي على الشاشة.

	نوع الصوت	افتراضي	
استيريو A2	أحادي	**أحادي**	تغيير تلقائي
	استيريو ← أحادي	**استيريو**	
	ثنائي	**Dual I - Dual II**	**Dual I**
استيريو NICAM	أحادي	**أحادي**	تغيير تلقائي
	استيريو ← أحادي	**استيريو**	
	ثنائي	**أحادي ← Dual I**	**Dual I**
	ثنائي	**Dual I - Dual II**	

إذا كانت إشارة الاستيريو ضعيفة وحدث تبديل تلقائي، فقم بالتبديل إلى الإشارة الأحادية.

■ **قم بالتنشيط** في إشارة صوت استيريو فقط.

■ يتوافر فقط عند ضبط **مصدر** على **TV**.

قائمة النظام

❑ إجراء الإعداد الأولي

إعداد

قم بتكوين القنوات والوقت عند ضبط التلفزيون لأول مرة أو عند إعادة ضبط الوحدة.

✎ تنفيذ الإعداد الأولي بإتباع الإرشادات التي يعرضها التلفزيون.

✎ أدخل رمز التعريف الشخصي الافتراضي المكون من 4 أرقام وهو "0-0-0-0".

❑ ضبط الوقت

الوقت

سيظهر الوقت الحالي في كل مرة تضغط فيها على الزر INFO.

■ **ضبط الساعة:** ضبط **التاريخ** و **الوقت**.

✎ يمكنك ضبط **التاريخ** و **الوقت** عن طريق الضغط على الأزرار الرقمية الموجودة بجهاز التحكم عن بعد مباشرة.

مؤقت النوم TOOLS

يقوم بإيقاف تشغيل التلفزيون تلقائيًا في الوقت المحدد مسبقًا. (30 و60 و90 و120 و150 و180 دقيقة).

✎ استخدم الزرين ▲/▼ لتحديد فترة زمنية، ثم الضغط على الزر ENTER. لإلغاء **مؤقت النوم**، حدد **إيقاف التشغيل**.

مؤقت التشغيل / مؤقت الإيقاف

■ **مؤقت التشغيل:** يمكنك إعداد حتى ثلاثة تكوينات منفصلة لـ **مؤقت التشغيل**. **(مؤقت التشغيل 1، مؤقت التشغيل 2، مؤقت التشغيل 3)**

إعداد: حدد **إيقاف التشغيل، مرة، كل يوم، Mon~Fri, Mon~Sat, Sat~Sun** أو **يدوي** لضبطها حسب احتياجاتك. إذا قمت بتحديد **يدوي**، فيمكنك إعداد اليوم الذي تريده لتنشيط المؤقت.

✎ تشير العلامة ✓ إلى أنه تم تحديد اليوم.

الوقت: لضبط الساعة والدقيقة.

مصدر: لتحديد مصدر المحتوى الذي سيتم عرضه عند تشغيل التلفزيون.

✎ تحديد **TV** ليعرض التلفزيون قناة هوائية أو قناة كابل محددة.

✎ تحديد **USB** ليعرض التلفزيون صورة أو يقوم بتشغيل ملفات صوتية من جهاز USB.

✎ حدد مصدر بالتلفزيون الذي قمت بتوصيله بجهاز فك التشفير، ومن ثم سيعرض التلفزيون قناة من جهاز فك التشفير.

✎ يلزم توصيل جهاز USB بالتلفزيون قبل تحديد **USB**.

✎ إذا حددت مصدرًا آخر بخلاف **TV** أو **USB**، فإنهي أن تقوم بما يلي:

- توصيل الكبل أو جهاز فك تشفير القمر الصناعي بهذا المصدر.
- ضبط جهاز فك التشفير على القناة التي تريد مشاهدتها عند تشغيل التلفزيون.
- ترك جهاز فك التشفير قيد التشغيل.

✎ عند تحديد مصدر غير **TV**، ستظهر خيارات القناة.

القناة: (عند ضبط **مصدر** على **TV**) لتحديد القناة المطلوبة.

موسيقى / صور: (عند ضبط **مصدر** على **USB**) حدد أحد المجلدات الموجودة في جهاز USB الذي يحتوي على ملفات موسيقى أو صور ليتم تشغيلها عند تشغيل التلفزيون تلقائيًا.

- إذا لم يوجد ملف موسيقى في جهاز USB أو لم يتم تحديد مجلد يحتوي على ملف الموسيقى، فلن تعمل وظيفة "المؤقت" بشكل صحيح.
- في حالة وجود ملف صورة واحد بجهاز USB، فلا يتم تشغيل "عرض الشرائح".
- إذا كان اسم المجلد طويلاً جدًا، فلا يمكن تحديد المجلد.
- يتم تعيين مجلد خاص لكل USB لمستخدم، وعند استخدام أكثر من USB واحد من النوع نفسه، تأكد من أن المستخدم الذي تم تعيينها لكل USB أنها أسماء مختلفة.

ولمزيد من المعلومات حول USB، يرجى الرجوع إلى "قائمة USB".

✎ يتوفر بالتلفزيون وظيفة تاكو 3 USB وقارئ بطاقات متعددة عند استخدام **مؤقت التشغيل**.

قد لا تعمل وظيفة **مؤقت التشغيل** مع أجهزة USB المزودة ببطارية داخلية أو مضلات MP3 أو أجهزة PMP المنتجة من شركات مصنعة أخرى نظرًا لأن هذه الأجهزة تستغرق وقتًا طويلاً للتعرف عليها.

■ **مؤقت الإيقاف:** يمكنك إعداد حتى ثلاثة تكوينات منفصلة لـ **مؤقت الإيقاف**. **(مؤقت الإيقاف 1، مؤقت الإيقاف 2، مؤقت الإيقاف 3)**

إعداد: حدد **إيقاف التشغيل، مرة، كل يوم، Mon~Fri, Mon~Sat, Sat~Sun** أو **يدوي** لضبطها حسب احتياجاتك. إذا قمت بتحديد **يدوي**، فيمكنك إعداد اليوم الذي تريده لتنشيط المؤقت.

✎ تشير العلامة ✓ إلى أنه تم تحديد اليوم.

الوقت: لضبط الساعة والدقيقة.

- 9 -

❑ ميزات أخرى

لغة القائمة

تعيين لغة القائمة.

حل Eco

■ **توفير الطاقة:** تعمل هذه الوظيفة على ضبط سطوع التلفزيون لتقليل استهلاك الطاقة.

■ **لا إشارة للاستعداد:** لتوفير استهلاك الطاقة، قم بضبط مدة تشغيل التلفزيون التي تريدها وهذا في حالة عدم استقبالة لأي إشارة.

■ **تشغيل تلقائي:** سيتم إيقاف تشغيل التلفزيون تلقائيًا في حالة عدم استخدامه لمدة 4 ساعات.

✎ في حالة ضبط الخيار **تشغيل تلقائي** على **إيقاف التشغيل**، سيظل التلفزيون قيد التشغيل حتى في حالة عدم إجراء أية عمليات على التلفزيون.

حماية الشاشة من التشويش

لتقليل احتمال حدوث احتراق الشاشة، تم تزويد هذا الجهاز بتقنية "تبديل البكسل" لمنع احتراق الشاشة، حيث تعمل تقنية "تبديل البكسل" على تحريك الصورة على الشاشة برفق. يُمكنك إعداد وظيفة **وقت الحماية التلقائية** التلقائية من برمجة الوقت للانتقال بين الصور بالدقائق.

يتميز التلفزيون أيضًا بالوظائف الإضافية التالية المحمية من احتراق الشاشة:

■ **تبديل البكسل:** باستخدام هذه الوظيفة، يمكنك ضبط التلفزيون لتحريك نقاط البكسل على شاشة PDP كل دقيقة في اتجاه أفقي أو رأسي لتصغير الصورة عند ظهورها على الشاشة.

✎ إعدادات تبديل البكسل والإعدادات المالي المتوفرة

	TV / HDMI
أفقي	0~4
رأسي	0~4
المدة (بالدقائق)	4 إلى 1 دقائق
	4 سم

✎ تختلف قيمة **تبديل البكسل** وفقًا لحجم العرض (بالبوصة) والوضع.

✎ تكون هذه الوظيفة متوفرة في الوضع **ملاءمة الشاشة**.

■ **وقت الحماية التلقائية:** إذا عرضت الشاشة صورة ثابتة لفترة معينة تحددها بنفسك، فيقوم التلفزيون بتنشيط الشاشة الموقتة لمنع ظهور الصورة المعثوشة على الشاشة.

■ **التقلل:** تقوم هذه الوظيفة بإزالة آثار الصور التي تظهر على الشاشة عن طريق إضاءة جميع نقاط البكسل الموجودة على شاشة عرض PDP وفقا لنمط معين. استخدم هذه الوظيفة عندما تجد آثار صور متبقية أو رموزًا على الشاشة وخاصة عند عرض صورة ثابتة على الشاشة لوقت طويل.

يتم تشغيل وظيفة إزالة آثار الصور لمدة طويلة (ساعة واحدة تقريبا) للتم إزالتها بشكل فعال على الشاشة. إذا لم تتم إزالة آثار الصور بعد استخدام هذه الوظيفة، فقم بإعادة الوظيفة مرة أخرى.

✎ اضغط على أي زر بجهاز التحكم عن بعد لإلغاء هذه الميزة.

■ **رمادي في الجانبين:** عند مشاهدة التلفزيون مع ضبط نسبة العرض إلى الارتفاع للشاشة على 4:3، قد يؤدي استخدام الوظيفة **رمادي في الجانبين** إلى منع حدوث تشوه لحواف الشاشة عن طريق ضبط توازن اللون الأبيض في أقصى الجانبين الأيسر والأيمن.

علم

■ **وضع الألعاب:** عند توصيل التلفزيون بوحدة التحكم بالألعاب مثل PlayStation™ أو Xbox™، يمكنك الاستمتاع بتجربة ألعاب أكثر واقعية عن طريق تحديد **وضع الألعاب**.

✎ الاختلافات والقيود الخاصة بوضع الألعاب

- لفصل وحدة الألعاب وتوصيل جهاز خارجي آخر، قم بضبط **وضع الألعاب** على **إيقاف التشغيل** من قائمة الإعداد.
- إذا قمت بعرض قائمة للتلفزيون في **وضع الألعاب**، ستهتز الشاشة قليلاً.

✎ لا يتوفر **وضع الألعاب** في الوضع **TV**.

✎ بعد توصيل وحدة التحكم بالعمة، قم بضبط **وضع الألعاب** على **تشغيل**. لكنك قد تلاحظ انخفاض جودة الصورة.

✎ إذا كان **وضع الألعاب** مضبوطًا على **تشغيل**:

- **وضع الصورة** إلى **قياسي** و **وضع الصوت** إلى **الفلم**.
- **قفل اللوحة:** تأمين أو إلغاء تأمين جميع المفاتيح الموجودة باللوحة.
- **شعار التمهيد:** لعرض شعار Samsung أثناء تشغيل التلفزيون.

تغيير رمز التعريف الشخصي

قم بتغيير كلمة المرور العطلوبة لإعداد التلفزيون.

✎ تظهر شاشة إدخال رقم التعريف الشخصي قبل شاشة الإعداد.

✎ أدخل رقم التعريف الشخصي المكون من 4 أرقام. قم بتغيير رقم التعريف الشخصي باستخدام الخيار **تغيير رمز التعريف الشخصي**.

DivX® Video On Demand

إظهار رمز التسجيل المخصص للتلفزيون. في حالة اتصالك بموقع DivX على ويب وتسجيلك برمز التسجيل المكون من عشرة أرقام، يمكنك تنزيل ملف تفعيل VOD.

بمجرد تشغيله، ستخدماً **الفيديو**، يكتمل التسجيل.

✎ لمزيد من المعلومات عن VOD ،DivX® قم بزيارة موقع http://vod.divx.com.

قائمة التطبيقات

❑ استخدام قائمة المصادر

قائمة المصادر

✎ عندما تضغط على الزر **SOURCE مصدر**، سيتم عرض الشاشة فوراً.

✎ يمكنك اختيار الأجهزة الخارجية المتصلة بالتلفزيون فقط في **مصدر**، يتم تمييز مصادر الدخل المتصلة.

✎ للحصول على معلومات تفصيلية، ارجع إلى "تغيير مصدر الدخل".

❑ استخدام Media Play

توصيل جهاز USB

■ **قم بتشغيل التلفزيون.**

■ **قم بتوصيل جهاز USB الذي يحتوي على ملفات صور وموسيقى وأفلام بمنفذ USB الموجود بلوحة التلفزيون الجانبية.**

■ **عند توصيل جهاز USB بالتلفزيون، تظهر نافذة منبثقة. يمكنك تحديد الصور، الفيديو أو موسيقى** مباشرةً.

✎ قد لا يعمل بشكل صحيح مع ملفات الوسائط المتعددة غير الموحصة.

✎ تحتاج إلى الإطلاع على القائمة الخارجية للتلفزيون فقط في **مصدر**، يتم تمييز مصادر الدخل المتصلة.

✎ بروتوكول MTP (بروتوكول نقل الوسائط) غير مدعوم.

✎ أنظمة الملفات المدعومة هي FAT و exFAT.

✎ قد تكون بعض أنواع كاميرات USB الرقمية والأجهزة الصوتية غير متوافقة مع هذا التلفزيون.

✎ تدعم محتويات الوسائط المتعددة التلفزيون jpeg التقليدي فقط.

✎ لا تدعم وظيفة "محتويات الوسائط" الأجهزة MTP التي هي فئة التخزين كبير السعة (MSC) فقط، مثل البيانات كبيرة السعة فقط. قم بتوصيل جهاز USB الكمبيوتر وتنسيق الجهاز، وقم أيضًا بضمان الاتصال.

✎ إذا كان الملف المحترف من الكمبيوتر لا يزال موجودًا، بعد تنشيط محتويات الوسائط، فاضغط وظيفة "تحرير سلة المحذوفات" بالكمبيوتر ليتم حذف الملف بشكل نهائي.

✎ إذا كان عدد الملفات أو المجلدات المخزنة على جهاز USB أكثر من 4000 ملفًا ومجلدًا تقريبًا، فقد لا تظهر الملفات والمجلدات أو قد لا تفتح بعض المجلدات.

✎ وقد لا يتم دعم جهاز USB الذي يتطلب طاقة عالية (أكثر من 500 ملي أمبير أو 5 فولت).

✎ إذا كان لا يوجد اتصال بالتلفزيون أثناء ضبط الوقت في **وقت الحماية التلقائية**، يتم تشغيل "مثبتة التوقف".

✎ قد يتم تشغيل وضع توفير الطاقة لفض معركات الأقراص الصلبة الخارجية تلقائيًا بعد الاتصال بالتلفزيون.

✎ إذا تم استخدام كابل تمديد USB مشغل، فقد لا تتم التعرف على جهاز USB أو قد لا تتم قراءة الملفات الموجودة بالجهاز.

✎ إذا تم توصيل أكثر من جهاز USB المتصل بالتلفزيون أو في حالة فك قائمة الملفات بالجهاز أو عدم تشغيل ملف في القائمة، فقم بتوصيل جهاز USB بالكمبيوتر وتنسيق الجهاز، وقم أيضًا بضمان الاتصال.

✎ إذا كان الملف المحترف من الكمبيوتر لا يزال موجودًا، بعد تنشيط محتويات الوسائط، فاضغط وظيفة "تحرير سلة المحذوفات" بالكمبيوتر ليتم حذف الملف بشكل نهائي.

✎ إذا كان عدد الملفات أو المجلدات المخزنة على جهاز USB أكثر من 4000 ملفًا ومجلدًا تقريبًا، فقد لا تظهر الملفات والمجلدات أو قد لا تفتح بعض المجلدات.

✎ يلزم الإزالة **USB**، ثم انتظر حتى يتم فصل جهاز USB المحدد. يمكنك إزالة جهاز USB من التلفزيون.

✎ لإزالة جهاز USB من التلفزيون، توصي باستخدام الوظيفة **إزالة USB**.

استخدام محتويات الوسائط

تمتع بعرض الصور وتشغيل ملفات الموسيقى والأفلام المحفوظة على جهاز USB من قدرة التخزين الكبير (MSC).

1. اضغط الزر MEDIA.P.

2. اضغط على الزر ▲/▼ لتحديد القائمة المطلوبة (**الصور، الفيديو، موسيقى**)، ثم اضغط على الزر ENTER.

3. اضغط على الزر ▲/▼ لتحديد الجهاز المطلوب، ثم اضغط على الزر ENTER مرة أخرى.

4. اضغط على الأزرار ▲/▼/▲/▼ لتحديد الملف المطلوب في القائمة، ثم اضغط على الزر ENTER أو الزر (Play).

تشغيل الملفات المحددة

1. اضغط على الزر ▲ لتحديد **الخيارات** أعلى كل شاشة رئيسية ثم حدد **تشغيل المحدد**.

2. تحديد الملفات المطلوبة.

✎ ستظهر خانة الاختيار على يسار الملفات المحددة.

✎ اضغط على الزر ENTER مرة أخرى لإلغاء تحديد الملف.

3. اضغط على الزر ▲ لتحديد **تشغيل**.

✎ يمكنك تحديد كافة ملفات الموسيقى أو إلغاء تحديدها بالضغط على الزرين **تحديد الكل / إلغاء تحديد الكل**.

تشغيل الصور / الفيديو / الموسيقى

أثناء تشغيل الملفات، اضغط على الأزرار ▲/▼/▲/▼ لتحديد القائمة المطلوبة.

✎ في حالة عدم عرض قائمة الخيارات، اضغط على الزر TOOLS أو الزر ENTER.

✎ يمكنك أيضًا استخدام الأزرار ◄/►/■/►/►/►